



**ESCENARIO CLIMÁTICO
EN EL PROCESO DE
TRANSICIÓN A CONDICIONES**

NIÑA

**Y SU IMPACTO
EN EL SECTOR DEL CAFÉ**

Situación de Seguridad Alimentaria en Centro América

agosto 2020 – enero 2021

28 de agosto, 2020



Esquema

- Situación Actual
- Supuestos
- Perspectiva de Seguridad Alimentaria

Situación Actual



USAID
DEL PUEBLO DE LOS ESTADOS
UNIDOS DE AMÉRICA



Calendario Regional

← Período de perspectiva →

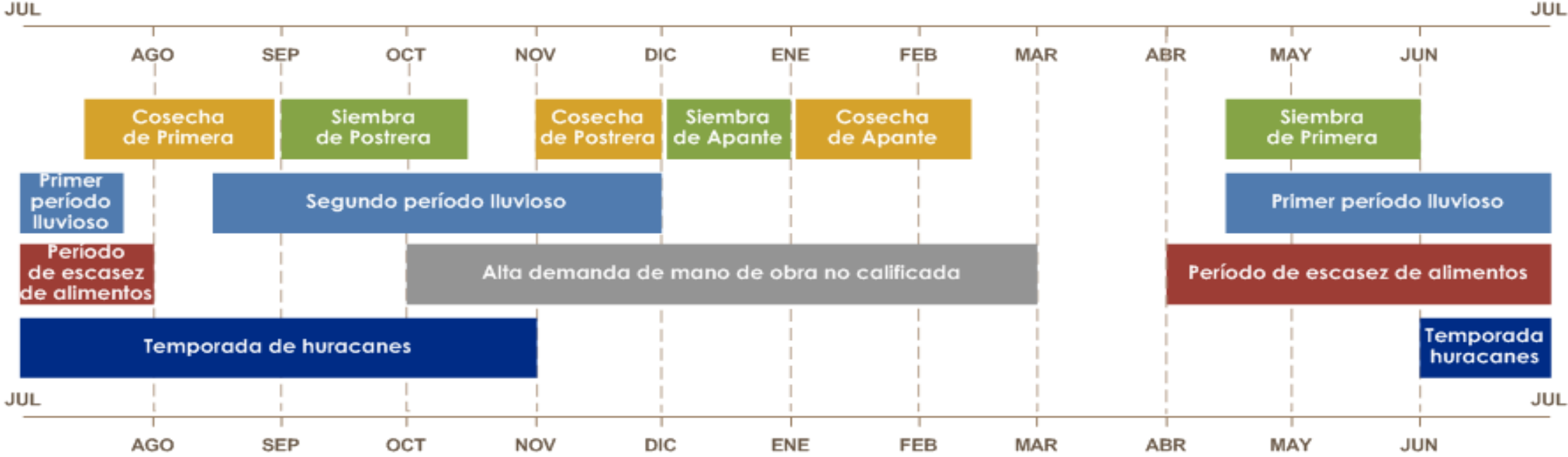

Contexto Regional Actual

- Gradual reactivación económica y menores medidas restrictivas mejoran lentamente el ingreso de los hogares.
- Habilitación paulatina del transporte público en GT mejorará la movilidad.
- El desarrollo del actual ciclo de primera ha sido promedio en toda la región.
- Los precios regionales de maíz blanco y frijol negro y rojo se mantienen arriba del promedio. Los de frijol rojo tuvieron una fuerte alza en abril, por el comercio atípico Nicaragua-El Salvador a precios altos. Han iniciado a disminuir por el flujo de las cosechas.
- Los mercados están abastecidos en toda la región pero con limitaciones en la movilidad.

Precios al mayorista de maíz blanco (El Salvador, Honduras, Guatemala and Nicaragua) 2015-2020

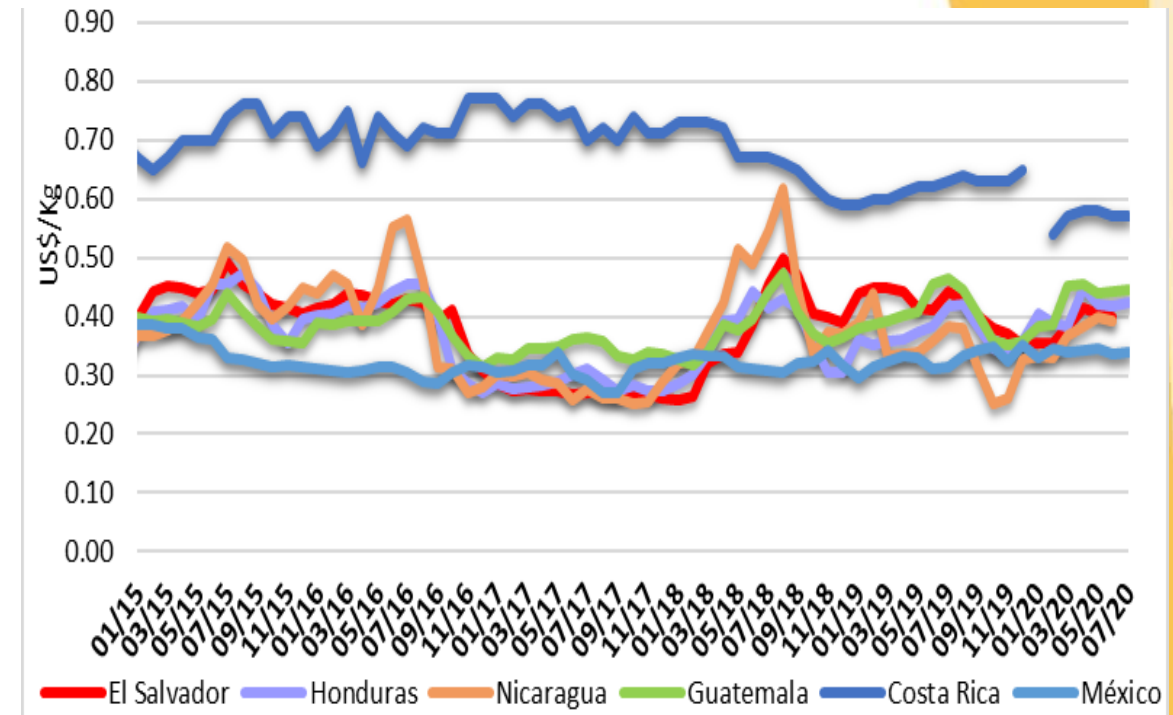

Fuente: Data Dirección General de Economía Agropecuaria (DGECA) de El Salvador, Sistema de Información de Mercados Productos Agrícolas de Honduras (SIMPAH) y Ministerio de Agricultura, Ganadería y Alimentación de Guatemala (MAGA).

Situación actual

Reservas alimentarias de los hogares rurales mejoran por salida de la cosecha primera, excepto en lugares como el Occidente de Guatemala donde la cosecha se da en noviembre.

Las remesas han tenido una mejora durante los meses de junio y julio, especialmente en Guatemala y El Salvador, lo que mejorará el ingreso y acceso de los hogares receptores.

Los sectores más afectados en general por la crisis del Covid-19 han sido alojamiento, turismo, restaurantes, transporte, afectando los ingresos de los hogares que dependen de estas actividades.

Los gobiernos de Guatemala, Honduras y El Salvador continúan dando asistencia alimentaria, aunque en algunos lugares ha ido lentamente y en otros países no existe certeza de su duración.

En Nicaragua, el gobierno continúa sin implementar medidas para evitar el contagio por COVID-19. La movilidad de la población es variable, dado que la cuarentena es voluntaria.



Supuestos



FEWS NET

FAKING (EARLY WARNING) SYSTEM NETWORK



USAID

DEL PUEBLO DE LOS ESTADOS
UNIDOS DE AMÉRICA



Supuestos

Se prevé la continuación de las fases para una apertura progresiva de las actividades comerciales e industriales en los próximos meses.

La recuperación de los empleos formales e informales de las áreas urbana y rural, y de los consiguientes ingresos, será lenta y gradual.

No se prevé que el gobierno nicaragüense implemente medidas restrictivas para la actividad comercial. Sin embargo, existe un impacto negativo del COVID-19 en la economía y el mercado laboral que tardará en revertirse.



Supuestos

- Precios de maíz: arriba del promedio de 5 años para el resto del período de análisis.
- Precios de frijol: arriba del promedio durante el resto del año.
- Precios de arroz: incremento durante el tercer trimestre, por bajas en las reservas.
- Área rural: demanda de mano de obra informal bajo lo normal, oferta mayor de lo usual por pérdida de empleos en los sectores formal e informal no agrícola.
- Área urbana: demanda de empleo formal e informal disminuirá por el cierre de empresas. Mayor dependencia del sector informal.

Frijol Rojo, El Salvador (USD/qq)

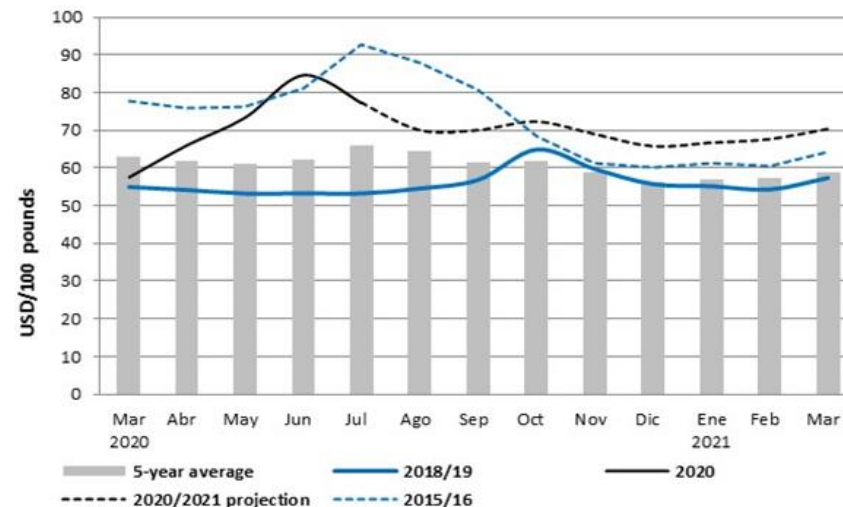

Frijol Negro, Guatemala (GT/2qq)

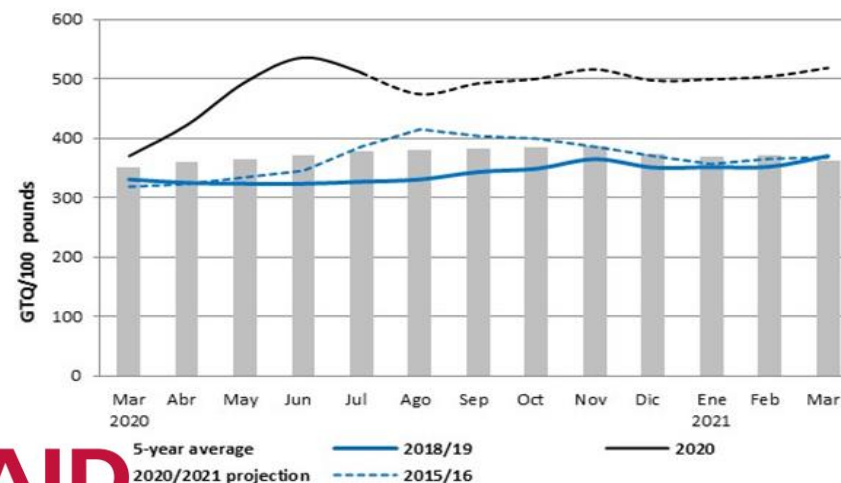

Supuestos

Se prevé una cosecha de café promedio para Guatemala, Honduras y Nicaragua, la excepción es El Salvador que continúa reportando una baja en los rendimientos.

Las restricciones de movilidad entre países limitarán las opciones de migración durante el corte de café, entre octubre y enero, ocasionando menores opciones de empleo para los jornaleros, y mayores dificultades para la recolección oportuna del grano.

Las medidas sanitarias propuestas en los protocolos oficiales para las actividades agrícolas pueden reducir los ingresos de los involucrados.

Perspectiva de Seguridad Alimentaria



La reapertura económica gradual local y global está contribuyendo a una mejora en la actividad económica, aumentando los flujos de remesas y los accesos a fuentes de ingresos. Los hogares pobres urbanos y rurales continúan teniendo dificultades para satisfacer sus necesidades de todo tipo y con resultados frecuentes de Estrés (CIF, Fase 2) y Crisis (CIF, Fase 3).

El inicio de cosechas promedio de primera en América Central, sumado a una mayor operación de los mercados, ha permitido mejoras marginales en la disponibilidad y acceso de los alimentos en los hogares. Se prevé que las cosechas conducirán a un declive estacional en los precios de los granos básicos en América Central. Sin embargo, se espera que los precios en los mercados de referencia se espera continúen por encima de los 5 años promedio.

En América Central se espera que la cosecha de Postrera de maíz y frijol sea cercana al promedio gracias a la lluvia favorable y una actividad comercial agrícola casi normal, pero las restricciones al transporte público y otras actividades productivas, limitarán el acceso a actividades laborales por parte de los hogares más pobres, lo que reducirá su poder adquisitivo.



Inseguridad alimentaria aguda extendida persiste a pesar de la reapertura económica gradual

junio – septiembre 2020

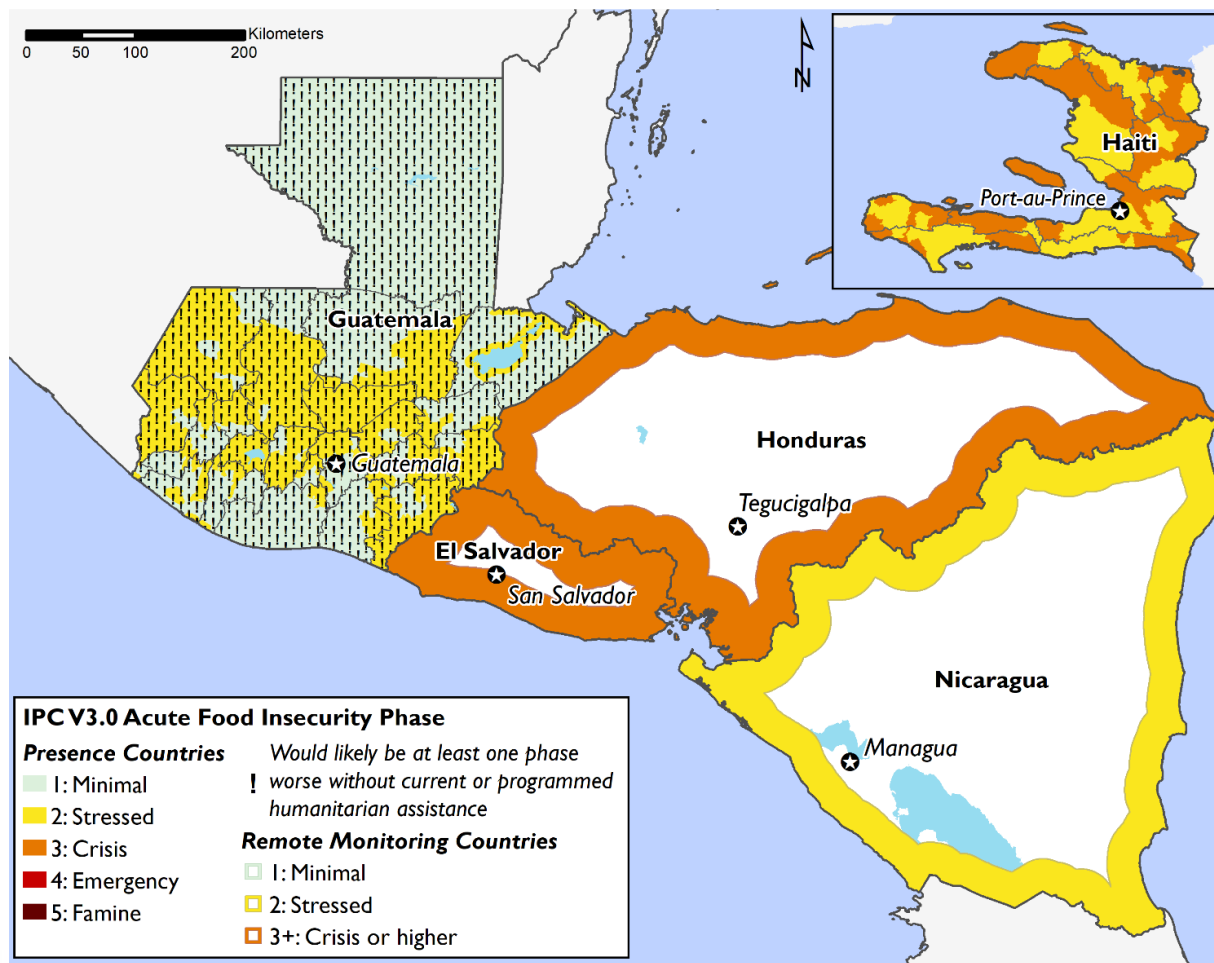

Inseguridad alimentaria aguda extendida persiste a pesar de la reapertura económica gradual

octubre 2020 – enero 2021

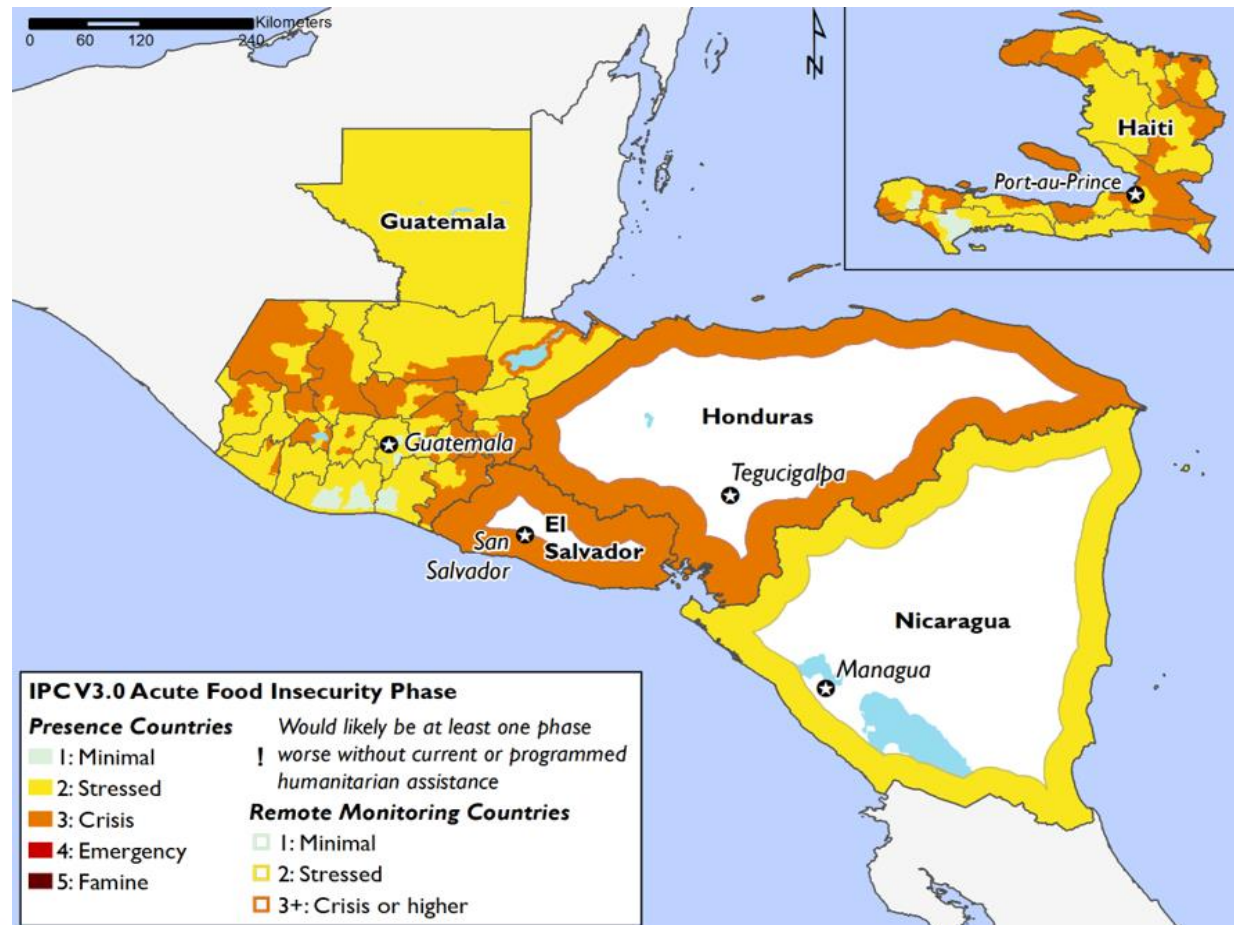

Para más información

Lorena Aguilar

Representante Regional
laguilar@fews.net

Gabriela Juarez

Representante Nacional Guatemala
gjuarez@fews.net

Gilda Walter

Especialista de Seguridad Alimentaria
gwalter@fews.net

Para suscribirse a los reportes de FEWS NET, por favor visite www.fews.net

